

Por la **Revelación**, Dios sale **al encuentro** de los hombres, les **habla** y los invita a participar de su **naturaleza divina** y a ser **amigos** e **hijos** suyos.

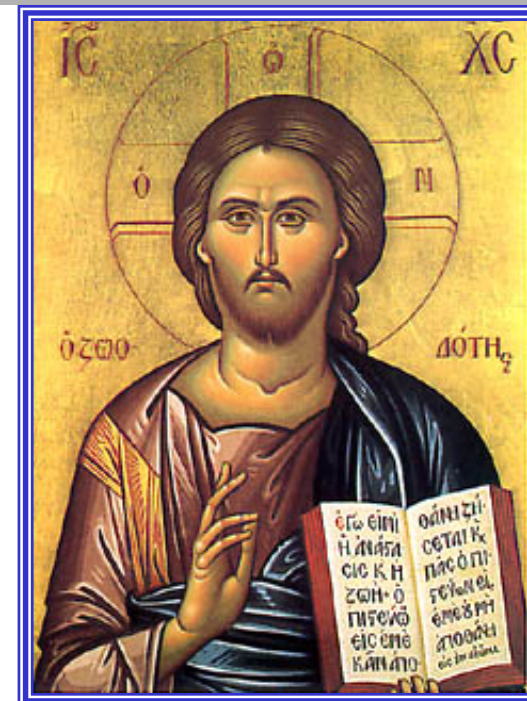

Por la **fe**, el hombre **acoge** la palabra divina y **responde** a la invitación de Dios.

Tal como Dios se entrega a él, **sin reservas**, el creyente se entrega a Dios con todo su **corazón**.

**Revelación y fe** son conceptos **correlativos** que se reclaman **mutuamente**.



Se distinguen dos formas de conocer: el **ver** y el **creer**.

Cuando  **vemos** algo, llegamos **directamente** a una verdad, por demostración, intuición o experimentación. Se habla entonces de **evidencia intrínseca**.

**Creer**, en cambio, significa un conocimiento al que llego **indirectamente**, por **evidencia extrínseca**. Sólo se puede creer lo que **no se ve**.

El que  **cree** llega a conocer aquello que cree, **no** porque sea experimentable o demostrable **para él**, sino porque lo es **para otro** de quien  **se fía**.

Cuando creo, me apoyo **en otro** para llegar a una **verdad**: 1) el **testigo**, aquel de quien me fío, debe ser **fidedigno**; 2) exijo también la **credibilidad** del **mensaje** (debe no contradecir los conocimientos seguros que ya he alcanzado).



En sentido **estricto**, creer es **mucho más** que opinar o suponer: es estar completamente **convencido** de la verdad que no se ve. La fe es conocer con certeza lo que no se ve (ejemplos en la vida ordinaria).

Cuando uno está **dispuesto a creer** a otro no sólo en una situación determinada, sino **siempre**, sin ningunas limitaciones y condiciones de ningún tipo, entonces se cree **en alguien**.

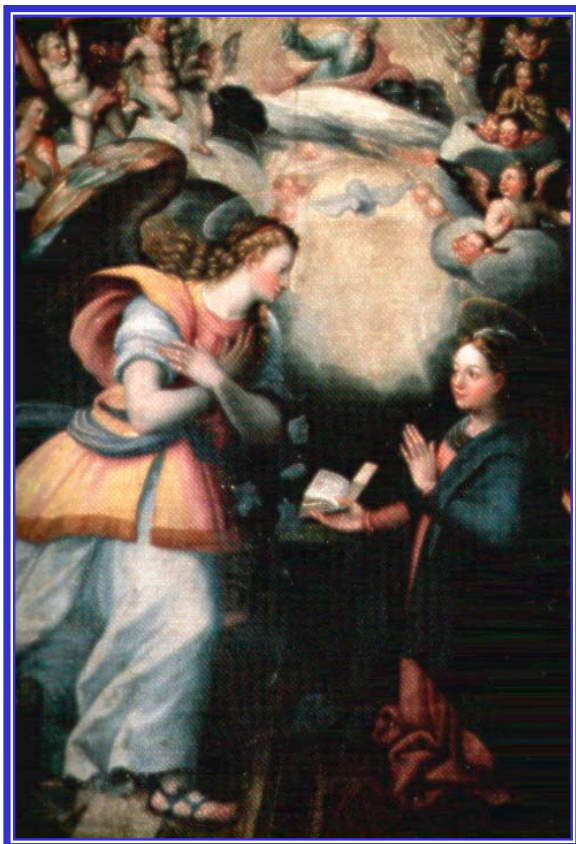

No se puede creer en **ningún ser creado**: ninguno está hasta tal punto por encima de otro que pueda constituirse en autoridad de **valor absoluto**.

Sólo podemos **creer en Dios**. En un sentido **menos radical**, con las reservas propias de cada caso, podemos creer a personas y tenerles tanta **confianza** que estemos **seguros** de la verdad de su testimonio.

También en el ámbito **sobrenatural** hay un **ver** y un **creer**.



**Después** de esta vida, **veremos** a Dios **cara a cara**.

Mientras estemos **en la tierra**, sólo podemos **creer en Él**. Le conocemos mediante el testimonio **de otro**. II-II, q. 4, a. 8, ad 2: “En iguales condiciones, **ver** es más que **oír**. **Pero** si aquel por el cual se sabe algo está **muy por encima** de lo que uno es capaz de ver por sí solo, en este caso **oír** es más que **ver**”.

La **fe divina** hace participar en el conocimiento **propio y exclusivo** de **Dios**: nos pone en contacto con el **saber de Dios**.

El conocimiento **más pequeño** en el plano **sobrenatural** trasciende a los conocimientos **más altos** que podamos alcanzar en el plano **natural**. Un chispazo de la fe cristiana es mucho **más perfecto** que todo el saber humano.

Un pobre hombre que no sabe **ni leer ni escribir**, pero que cree en Dios, tiene una **sabiduría** más completa que un **catedrático ateo**.



**Sabe** que hay un **Creador** del mundo, que Dios es **Uno y Trino** y que somos llamados a vivir **eternamente felices** con Él en el cielo.

En el caso de la **fe sobrenatural**, el testigo que nos trae el mensaje es **Jesucristo** mismo: es el único que “**ha visto**” a Dios. La certeza de la fe sobrenatural se funda sobre la **autoridad de Dios mismo**. Pero esta autoridad es, a su vez, objeto de **fe**.

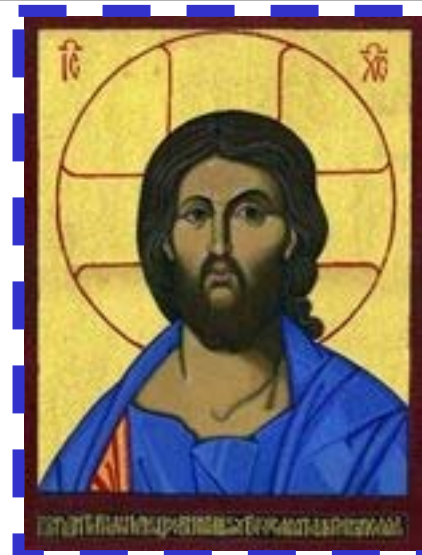

Jesucristo es un **testigo** verdaderamente excepcional y **único**: no se trata sólo de un testigo. Se trata de creer que este testigo **realmente es Dios**. Para poder creer lo que me dice, tengo que creer primero **en Él**.

El **acto de fe**, aunque razonable, en última instancia, es un “rendirse” de la razón: es **radical**. Llega hasta **lo más profundo** del hombre y exige **todas sus fuerzas**.



En el caso de la **fe cristiana**, el papel de la **voluntad** es esencial. Por razonable que sea la Buena Nueva de Jesucristo, **no** hay nada que me **obligue** a creerla. Como la inteligencia no llega nunca a la evidencia intrínseca frente a la cual no podría resistirse, la voluntad debe tomar una auténtica **decisión**. La fe no puede ser sino **fruto de nuestra libertad**.

Nuestra libertad **no sólo** se expresa en la **decisión**. El decidir es un acto secundario de la voluntad. Su **acto principal** es **el amor**. El querer creer debe entenderse en el sentido de amar. **Creo porque amo**. Creemos a Cristo porque le amamos. La fe es, en cierto modo, una **declaración de amor a Dios**.



La fe es, en definitiva, **correspondencia al amor**, un **encuentro** entre Dios y el hombre.

La fe sobrenatural es un saber **personal**: yo sé que Dios es Padre porque lo dice Cristo. Esta dimensión personal hace que el acto de fe sea siempre **misterioso**. **No** podemos comprender las **razones** de ninguna persona, ni las nuestras propias, ni las de los demás.



Creo porque **quiero**, y quiero porque **amo**. Pero **¿por qué amo?**, ¿por qué hay personas que creen y otras que quieren creer, pero no pueden?

**II-II, q. 6, a. 1, ad 3:** “El acto de creer, ciertamente, depende de la **voluntad** de quien cree; pero es necesario que la **gracia** de Dios prepare la voluntad del hombre para que sea elevada a las cosas que están **sobre su naturaleza**”.

La **fe** no viene de nosotros, es **don de Dios**.

**Mt 11, 25:** “Yo te bendigo, Padre, Señor del cielo y de la tierra, porque has ocultado estas cosas a sabios y prudentes, y se las has **revelado** a los pequeños” = Revelación **interior**, no exterior (a todos): es la aceptación de las palabras de Cristo que es un **don de Dios** que reciben los que están **dispuestos** a acogerlo.



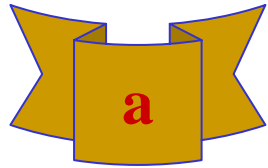

**Jn 6, 44:** “Nadie puede venir a mí si el Padre no le atrae”. Las insinuaciones **divinas** se producen en **lo más íntimo** del ser humano para suscitar una respuesta generosa.

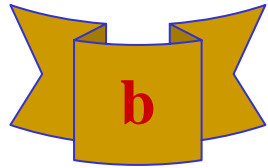

Se trata de una **iluminación interior**, mediante la cual el conocimiento humano se pone en condiciones de percibir algo que **no puede** alcanzar en virtud de su **propia fuerza**.

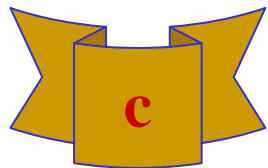

En cuanto se “enciende” esta luz, el hombre recibe **la gracia de la fe**. Alcanza una **certeza** de la verdad de la Revelación **mayor** que las **certezas humanas**.

**1 Jn 5, 9:** “Si aceptamos el testimonio de los hombres, **mayor** es el testimonio de **Dios**”.

Según **San Agustín**, el **acto de fe** consta de **tres elementos**:

1. Asentimiento del **entendimiento**: creo **que** Dios existe y se ha revelado a nosotros.
2. Asentimiento de la **voluntad**: creo **a** Dios, me fío de Él.
3. **Ayuda divina** que hace posible el abandono completo: creo **en** Dios.

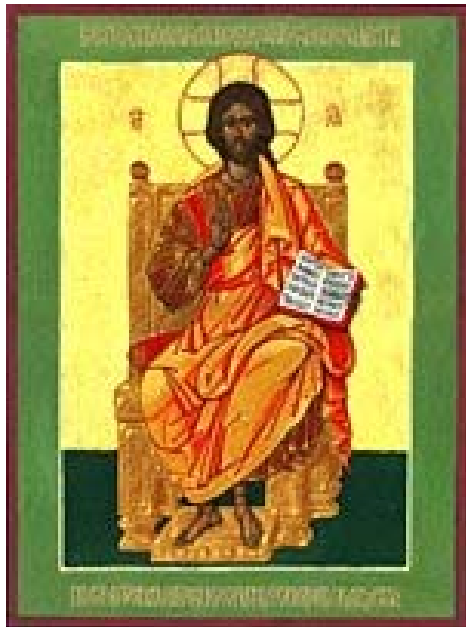

En **Cristo**, Dios sale al encuentro de los hombres y en Él tienen los hombres **acceso a Dios**. Por esto, Cristo es el **centro de la fe cristiana**, el núcleo que **irradia** su luz en todas las direcciones y **señala** su lugar a las demás verdades reveladas.

Jesús es el **Mesías** enviado por Dios: “Bajo el cielo **no** se nos ha dado **otro** nombre que pueda **salvarnos**” (Hch 4, 12).

La **fe** es **encuentro**, **comunicación** y **amistad** con Dios en Cristo. Mediante ella, el hombre es introducido en la **intimidad divina**. Entonces vivimos la vida de un **hijo de Dios**: “sois hijos de Dios **por la fe** en Cristo Jesús” (Ga 3, 26).

En el **origen de la fe** se hallan presentes la **decisión** del hombre y el **don gratuito** de Dios.

La **iniciativa** de nuestra salvación siempre está en **Dios**. Es Él quien ama **primero**; es Él quien busca al hombre, mucho **antes** de que el hombre le busque a Él.

Dios invita, **no obliga**: quiere que el hombre responda con plena **libertad**. **Pero** nuestra correspondencia a la gracia **ya es gracia**.

