

Se entiende por **relación** la **referencia** de una persona o de una cosa a otra persona u otra cosa. Toda relación está constituida por tres elementos: el **sujeto**, el **término** y el **fundamento**.

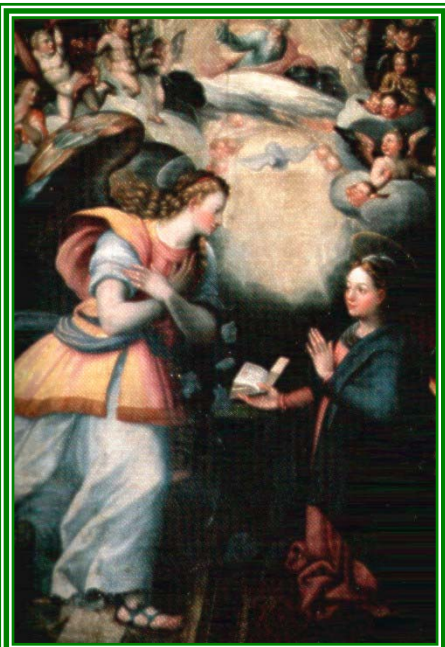

El **sujeto** es la persona o la cosa que se relaciona con otro (término “**a quo**”). El **término** es la persona o la cosa hacia la cual tiende el sujeto de la relación (término “**ad quem**”). El **fundamento** es el hecho en que se basa la relación de una persona o cosa con otro. **Ejemplos** de fundamentos en relaciones interpersonales: amor conyugal, amistad, generación, etc..

Una relación es **real** si los **tres** elementos son reales. **Ejemplos** de relaciones **no reales**: entre conceptos, comparación del ente con la nada, del presente con el futuro, etc..

La **analogía** exige despojar a las relaciones divinas del carácter accidental de las relaciones que se dan entre los hombres. **En Dios no hay “accidentes”** en sentido metafísico; por ejemplo no hay un antes ni un después de ser Padre.

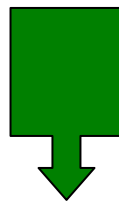

Así, al aplicar la analogía nos quedamos con lo que es una relación en sí misma (**una referencia**) y negamos en Dios el aspecto accidental de las relaciones humanas. Lo propio de la relación que consideramos en Dios es pura alteridad, “**esse ad**”. Pero las relaciones en Dios son **subsistentes**, no accidentes: existen en sí mismas y se **identifican** con la **substancia divina**. Los hombres tienen relaciones, en Dios la relación **es** Dios.

Quien engendra es el Padre, **no** la sustancia, y quien espira es el Padre y el Hijo, **no** la sustancia.

Letrán IV enseña que las tres Personas se **identifican** con la **sustancia** divina y se **distinguen** exclusivamente por sus **relaciones** de origen.

“Relación” y “sustancia” son dos **conceptos distintos**, que **en Dios se identifican**. Pero las relaciones en Dios **se distinguen** realmente **entre sí**.

Puesto que hay **dos procesiones** reales en Dios (engendrar y espirar), hay **cuatro relaciones reales**: **Paternidad**, **Filiación**, **Espiración activa** (sujeto: Padre e Hijo, y término: Espíritu Santo), y **Espiración pasiva** (sujeto: Espíritu Santo, y término: Padre e Hijo).

Según la filosofía, dos relaciones **se oponen** cuando intercambian **sujeto** y **término**, siendo el fundamento el mismo. Así por ejemplo, paternidad y filiación se oponen porque el padre es sujeto de la paternidad y término de la filiación, y el hijo es sujeto de la filiación y término de la paternidad, siendo el fundamento igual (**generación**).

Concilio de Florencia (1442): En Dios “todo es uno, donde no obsta la oposición de relación”.

Vamos pues a ver cuales de las relaciones divinas **se oponen** entre sí.



Vimos que en Dios se dan **cuatro relaciones reales**, pero no todas se oponen.

Paternidad y **Filiación** se oponen según vimos: distinguen a Padre e Hijo. **Espiración activa y pasiva** se oponen según vimos: distinguen a Padre-Hijo juntos y Espíritu Santo.

La **Espiración activa** consiste en espirar: Padre e Hijo pueden espirar al Espíritu Santo sin contradicción con el hecho de ser Padre e Hijo: la Espiración activa **no se opone** ni a la **Paternidad** ni a la **Filiación**. Según el Concilio de **Florenia**, si no hay oposición, Paternidad y Espiración activa **no se distinguen** en Dios, como tampoco Filiación y Espiración activa: el Padre engendra al Hijo y le ama espirando al Espíritu Santo, y el Hijo es engendrado por el Padre y le ama espirando junto con Él al Espíritu Santo.

La **Espiración pasiva** consiste en ser espirado. El Padre no puede serlo puesto que es sin principio. El Hijo tampoco puede ser espirado porque ya es engendrado. Solo el **Espíritu Santo** puede ser espirado. Así Paternidad se opone a Espiración pasiva y Filiación también se opone a Espiración pasiva, dos oposiciones que **distin-guen** pues Padre y Espíritu Santo una e Hijo y Espíritu Santo otra.



Por lo tanto, de las **cuatro** relaciones **reales** en Dios, **sólo tres se oponen** entre sí: la Paternidad, la Filiación y la Espiración pasiva coincidiendo con el Padre, el Hijo y el Espíritu Santo.

Las **relaciones divinas** son el modelo de la vida y de las **relaciones humanas**.

A la luz de las **relaciones divinas**, la Trinidad se nos revela como la más perfecta realización de la ‘**comunidad entre distintos**’ y, como tal, es luz que ilumina las **relaciones humanas** interpersonales. Por eso, la **familia** es imagen de la comunión trinitaria.



En la **Ultima Cena**, Jesús nos revela la **unidad de las tres Personas divinas** como origen y modelo para la unión **entre los hombres**:

“Que todos sean uno, como Tú, Padre, estás **en mí** y yo **en ti**, para que también ellos sean uno en nosotros” (**Jn 17, 21**).